

PROCEDURA SELETTIVA

per la formazione di una graduatoria utile all'assunzione a tempo indeterminato di una Risorsa nel ruolo di "VIOLINO di Fila" con inquadramento al livello 4° dell'area artistica, CCNL dipendenti delle Fondazioni lirico sinfoniche e relativo trattamento economico.

Articolo 1 - REQUISITI DI AMMISSIONE

1.1. Per l'ammissione alla selezione è richiesto ai candidati (dell'uno o dell'altro sesso – decreto legislativo n. 196/2000) il possesso dei seguenti requisiti:

- a) età non inferiore agli anni diciotto;
- b) cittadinanza italiana o di un altro Stato dell'Unione Europea; potranno peraltro essere ammessi alla Selezione anche cittadini non appartenenti all'Unione Europea se già in possesso di regolare carta/permesso di soggiorno in Italia che ne consenta l'assunzione per lo svolgimento di attività lavorativa presso la Fondazione, ovvero anche non ancora in possesso di permesso di lavoro ma di idoneo titolo che consenta il soggiorno in Italia e la partecipazione alla presente procedura: in questo caso, il candidato riconosce che l'eventuale assunzione conseguente all'idoneità ottenuta potrà essere perfezionata solo ed esclusivamente previo espletamento delle procedure autorizzative previste dalla vigente normativa per i lavoratori del settore spettacolo.
- c) diploma accademico di Violino del vecchio ordinamento o di secondo livello del nuovo ordinamento conseguito presso un Conservatorio di musica o un Istituto Musicale Pareggiato; qualora il titolo di studio sia stato conseguito all'estero, esso è considerato valido requisito per l'ammissione ove sia stato dichiarato equipollente a un diploma di conservatorio o comunque ad esso equiparato ai sensi della vigente normativa italiana; nel caso in cui non sia stato ancora acquisito il decreto di equipollenza o equiparazione, il candidato è ammesso con riserva alle prove di esame qualora dichiarare che sussistono i presupposti per l'attivazione della procedura;
- d) adeguata conoscenza della lingua italiana;
- e) idoneità fisica alla mansione: l'assunzione dei candidati vincitori della selezione è subordinata all'accertamento della suddetta idoneità per mezzo di visita che verrà disposta su indicazione della Direzione della Fondazione;
- f) non avere riportato condanne penali, anche con sentenza non passata in giudicato, per i reati previsti nel Capo I, Titolo II, Libro II del Codice Penale; non essere sottoposto a misura restrittiva della libertà personale;
- g) non essere stati destituiti dall'impiego ovvero licenziati per motivi disciplinari oppure dispensati dall'impiego presso una Pubblica Amministrazione per persistente insufficiente rendimento. Di non essere state inoltre dichiarate decadute da un impiego pubblico a seguito dell'accertamento che l'impiego stesso è stato conseguito mediante la produzione di documenti falsi o viziati da invalidità non sanabile. Nei casi di destituzione, licenziamento o dispensa dall'impiego devono essere espressamente indicate le cause e le circostanze del provvedimento;
- h) godimento dei diritti politici e civili;

1.2. Tutti i requisiti devono essere posseduti alla data di scadenza del termine utile per la presentazione della domanda di partecipazione alla selezione, in difetto i candidati non saranno ammessi alla selezione.

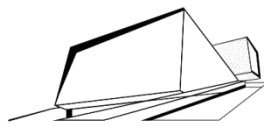

1.3. L'esclusione dalla selezione per difetto dei requisiti prescritti è disposta in ogni momento, con provvedimento motivato, dal Sovrintendente del Teatro del Maggio Musicale Fiorentino o da suo delegato e verrà comunicata a mezzo email all'indirizzo fornito nella domanda di partecipazione.

Articolo 2 - DOMANDA DI AMMISSIONE

2.1. Premesso che il presente avviso è pubblicato sul sito istituzionale della Fondazione all'indirizzo www.maggiofiorentino.com nella sezione "Lavora con Noi", le domande di ammissione dovranno essere presentate esclusivamente tramite la compilazione "on line" del modulo accessibile dal seguente link:

<https://www.maggiofiorentino.com/domanda-di-ammissione>

compilazione che dovrà essere perfezionata con l'invio on line del form entro e non oltre le ore 23.59 del giorno di **DOMENICA 12 marzo 2023**. Verrà in automatico inviata conferma di ricezione ad ogni domanda regolarmente inoltrata.

2.2. La Fondazione non risponde di eventuali disguidi di trasmissione. La trasmissione della domanda di ammissione è ad esclusivo rischio del candidato qualora, per qualsiasi motivo, non escluso il caso fortuito, la forza maggiore o il fatto di terzi, non giunga a destinazione in tempo utile.

2.3 Non saranno accettate domande di ammissione che risultino inoltrate oltre il termine fissato al comma 2.1, o prive della documentazione allegata, come indicati al punto 2.5.

2.4. Per partecipare alla selezione gli interessati dovranno obbligatoriamente presentare la domanda di ammissione tramite l'invio on-line del form di cui al punto 2.1, completandolo in ogni sua sezione. Non sono ammesse modalità diverse di presentazione delle domande di ammissione al concorso.

2.5. Il candidato, **pena la mancata ammissione alle prove, deve allegare alla domanda:**

- A. fotocopia del documento d'identità in corso di validità, unitamente all'eventuale permesso /carta di soggiorno
- B. curriculum vitae debitamente firmato
- C. il titolo di studio di cui all'Art.1 comma 1.1 lettera c)

N.B.: dimensione massima consentita per ogni allegato 2MB

2.6. Con l'invio della domanda di ammissione, il candidato dichiara di aver preso piena ed integrale visione dell'Avviso di Selezione e di conoscere ed accettare, senza riserve, tutte le norme, le condizioni e le modalità di svolgimento della selezione ivi contenute.

2.7 Le dichiarazioni rese nella domanda di ammissione alla selezione, che sostituiscono le relative certificazioni e/o gli atti di notorietà, sono soggette alle sanzioni penali previste dall'art. 76 del D.P.R. n. 445/2000 per le ipotesi di falsità in atti e dichiarazioni mendaci.

2.8 Sarà considerato nullo l'esame sostenuto dai candidati le cui dichiarazioni dovessero risultare false, inesatte o mendaci.

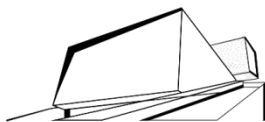

2.9. È garantita pari opportunità tra uomini e donne per l'accesso al lavoro, così come previsto dal decreto legislativo 11 aprile 2006, n. 198 e dall'art. 35, comma 3, lett. c), del decreto legislativo n.165/2001.

Articolo 3 - CAUSE DI ESCLUSIONE

Costituiscono motivi di esclusione delle candidature:

1. la mancanza di quanto previsto dalle lettere A, B, C dell'art.2 comma 2.5;
2. l'inoltro della domanda di partecipazione oltre il termine previsto dall'articolo 2 comma 2.1 del presente avviso.

Articolo 4 - PROVE D'ESAME, PROGRAMMA e TITOLI

4.1 La selezione si svolgerà presso i locali del Teatro del Maggio Musicale Fiorentino, Piazzale Vittorio Gui, 1 Firenze, secondo il seguente calendario

Prova eliminatória e finale :

domenica 26 marzo, lunedì 27 marzo e martedì 28 marzo 2023- convocazione ore 9.00

4.2 La prova eliminatória si svolgerà in anonimato in una o più fasi. In relazione al numero dei candidati presenti, le prove potranno svolgersi nella stessa giornata di domenica 26 marzo 2023, ovvero nell'arco delle due giornate successive; i candidati esaminati nella prova eliminatória riceveranno un giudizio di ammissione / non ammissione alla prova finale.

4.3 Saranno dichiarati idonei i candidati che avranno ottenuto un punteggio minimo di punti 9,00 su 10,00 nella prova finale.

4.4 Il programma d'esame è il seguente:

Primo tempo a scelta dai seguenti concerti per violino:

J. Sibelius

P.I. Ciaikovskij

L. van Beethoven

J. Brahms

F. Mendelssohn op.64

M. Bruch n. 1

S. Prokofiev n. 1

S. Prokofiev n. 2

A. Dvorak

W.A. Mozart

Primo e secondo movimento (senza cadenza) a scelta tra K. 216, 218, 219

Passi d'orchestra:

G. Rossini Guglielmo Tell, ouverture da L a N

F. Mendelssohn Sogno di una notte di mezza estate – scherzo

P.I. Ciaikovskij Lo schiaccianoci - ouverture miniature

G. Mahler Sinfonia n. 5 – Adagietto

W.A. Mozart Nozze di Figaro – ouverture, parte secondi violini

C.M. Von Weber Oberon – ouverture, prime due pagine

W.A. Mozart Il flauto magico – ouverture: Adagio e Allegro

L. van Beethoven Sinfonia n. 3 Eroica, scherzo, da inizio a battuta 165 (parte secondi violini)

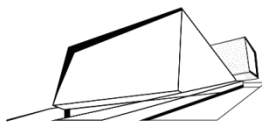

G. Verdi	La forza del destino – ouverture, da inizio a lettera D, da lettera N a lettera O
R. Strauss	Don Giovanni (prima pagina)
R. Schumann	Sinfonia n. 2 – scherzo: da inizio a battuta 97; coda da battuta 360 alla fine
W.A. Mozart	Sinfonia n. 39 - IV movimento (fino a battuta 104)
G. Verdi	La traviata - preludio atto I

N.B. – Sarà presente un Maestro Collaboratore per l'accompagnamento al pianoforte: a tal proposito chi intende avvalersene deve presentarsi alle prove con i relativi spartiti in buono stato di conservazione.

La commissione si riserva la facoltà di chiedere qualsiasi brano del bando in qualsiasi fase del concorso.

La commissione si riserva altresì la facoltà di richiedere una eventuale prova di lettura a prima vista e di fare eseguire ai candidati alcune parti del programma d'esame assieme ai membri dell'Orchestra.

4.5 Ai partecipanti alle prove d'esame non spetta alcuna indennità o compenso per spese di qualsiasi tipo sostenute per la partecipazione, compreso spese di viaggio e di soggiorno/alloggio.

4.6 Non saranno inviati avvisi di convocazione, i candidati che non si presenteranno nella sede d'esame nel giorno e nell'ora indicati al comma 4.1 del presente articolo dovranno ritenersi esclusi dalla selezione in quanto l'assenza alla prova d'esame sarà considerata come rinuncia alla partecipazione alla selezione stessa. Per essere ammessi a sostenere le prove d'esame i candidati dovranno esibire idoneo documento di riconoscimento.

4.7 Terminata l'operazione di valutazione della prova d'esame il Nucleo valutativo formerà l'elenco dei candidati esaminati, con l'indicazione del punteggio da ciascuna riportato. L'elenco, sottoscritto dallo stesso Nucleo valutativo e dal segretario, verrà affisso nella bacheca della Fondazione.

Articolo 5 - GRADUATORIE DI MERITO DEGLI IDONEI

Espletate le prove di esame, il Nucleo Valutativo stabilisce la graduatoria di merito dei candidati idonei. La graduatoria viene approvata con delibera del Sovrintendente della Fondazione ed ha validità dodici mesi a partire dal giorno successivo a quello della sua approvazione, fatte salve eventuali proroghe della stessa decise dalla Fondazione.

Articolo 6 - NUCLEO VALUTATIVO

Il Nucleo Valutativo sarà nominato dal Sovrintendente della Fondazione nel rispetto delle vigenti disposizioni e sarà composto esclusivamente da esperti di provata competenza nelle materie di concorso che non siano soggetti a cause di incompatibilità ai sensi delle norme vigenti in materia.

Articolo 7 - NOMINA DEI VINCITORI - ASSUNZIONE

7.1. Ciascun candidato partecipante accetta la condizione che il superamento delle prove di esame della selezione non costituisce in ogni caso garanzia di assunzione, essendo la stessa subordinata all'approvazione delle graduatorie da parte del Sovrintendente, all'accertamento del possesso dei requisiti richiesti per l'ammissione alla Selezione ed alla verifica dei presupposti previsti da legge che consentano alla Fondazione di procedere all'assunzione a tempo indeterminato, compresi i vincoli di

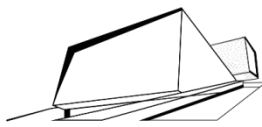

sostenibilità economico-finanziaria del costo derivante l'assunzione. I candidati risultati idonei ed inseriti in graduatoria saranno eventualmente invitati ad assumere servizio a decorrere dalla data indicata dalla Fondazione nella comunicazione ufficiale di nomina.

7.2. L'accettazione della nomina deve essere comunicata con dichiarazione scritta. In mancanza di ciò il vincitore si intenderà rinunciatario.

7.3. Il candidato vincitore della Selezione che non assuma servizio alla data stabilita dalla Fondazione, decade dal diritto alla costituzione del rapporto di lavoro.

7.4. Ai fini dell'accertamento del possesso dei requisiti prescritti il vincitore deve consegnare all'atto dell'assunzione prima dell'inizio del rapporto di lavoro e sotto pena di decadenza, la seguente documentazione attestante il possesso dei requisiti dichiarati:

1. certificato dei carichi pendenti aggiornato.
2. Per i cittadini dei paesi non appartenenti all'Unione Europea, copia del permesso di soggiorno o carta di soggiorno in corso di validità, che permetta lo svolgimento di attività lavorativa e l'instaurazione del rapporto di lavoro subordinato a tempo indeterminato con la Fondazione.

7.5. La conferma dell'assunzione a tempo indeterminato rimarrà inoltre subordinata all'esito favorevole del periodo di prova previsto dal citato contratto collettivo di lavoro per la specifica mansione.

7.6. Non si procederà all'assunzione di chi, alla data prevista per l'inizio del rapporto di lavoro alle dipendenze della Fondazione, intrattenga qualsiasi rapporto di impiego presso altri enti o amministrazioni pubbliche o private. A tal fine, all'atto dell'assunzione il vincitore dovrà presentare una dichiarazione sottoscritta sotto la propria personale responsabilità nella quale deve attestare di non avere altri rapporti di impiego pubblico o privato.

Articolo 8 – TRATTAMENTO dei DATI PERSONALI

Tutti i dati personali di cui la Fondazione venga in possesso in occasione dell'espletamento della procedura selettiva verranno trattati nel rispetto del D.LGS 196/2003 e del GDPR 2016/679.

L'informativa sul trattamento dei dati personali ai sensi dell'articolo 13 del GDPR 2016/679 e del D.LGS 196/2003 è visionabile sul sito della Fondazione, unitamente al presente bando di selezione

Il conferimento di tali dati è obbligatorio ai fini della partecipazione alla selezione.

Firenze, 12 gennaio 2023

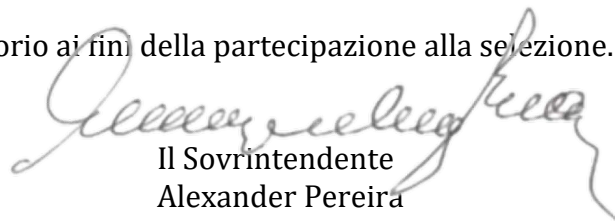

Il Sovrintendente
Alexander Pereira